

*De trippelstoel*  
in een uitleen-pool  
voor vrijwilligers?



**Clïentenbelang**  
A M S T E R D A M

Voor eigen regie in zorg en samenleving

***Verder in dit nummer:***

- reorganisatie bij Clïentenbelang Amsterdam
- bouwen en wonen
- nominaties Amsterdamse Pluim voor toegankelijk sporten

## **In deze nieuwsbrief:**

<b>Reorganisatie Cliëntenbelang Amsterdam</b>	<b>3</b>
<b>E-panel Cliëntenbelang Amsterdam</b>	<b>4</b>
<b>Nodig: lijst gehandicaptenparkeerplaatsen</b>	<b>5</b>
<b>Verordening leerlingenvervoer</b>	<b>6</b>
<b>Nominaties Amsterdamse Pluim 2011</b>	<b>7</b>
<b>Training toegankelijk welzijnswerk</b>	<b>8</b>
<b>Stopzetten bouwprojecten zorg</b>	<b>9</b>
<b>Stadsgesprek woonruimteverdeling</b>	<b>10</b>
<b>Klankbordgroep <i>Samen voor de buurt</i></b>	<b>11</b>
<b>Hulpmiddelen voor vrijwilligerswerk</b>	<b>12</b>
<b>Onderzoek vrijetijdsbesteding jongeren met een beperking</b>	<b>13</b>

## Reorganisatie Cliëntenbelang Amsterdam

**Voor Cliëntenbelang Amsterdam stond het jaar tot nu toe in grote mate in het teken van de reorganisatie. Deze was noodzakelijk als gevolg van de bezuinigingen door de provincie NoordHolland. De reorganisatie is inmiddels praktisch afgerond en de eerste stappen richting de nieuwe structuur zijn gezet. Hieronder vat directeur Ad Warnar de belangrijkste punten samen.**

De organisatie kent vanaf 1 mei drie afdelingen: Signalering, Collectieve belangenbehartiging en beleid en Verenigingsservice. Vanuit de servicefunctie van de werkorganisatie kunnen de clusters onder meer rekenen op opleidingen en trainingen vanuit onze eigen Scholingsacademie, inhoudelijke beleidsvoorbereiding in de verenigingswerkgroepen en vrijwilligersbeleid.

### Advisering

Voor het adviseren van de vereniging op strategisch - inhoudelijk niveau worden verenigingswerkgroepen ingesteld die onder de verantwoordelijkheid van de directeur vallen. Het gaat om de werkgroepen:

- Wonen en welzijn.
- Kwaliteit van zorg.
- Mobiliteit en Toegankelijkheid.
- Inkomen, arbeid en onderwijs.

Indien nodig kunnen (tijdelijke) subwerkgroepen gevormd worden,

bijvoorbeeld voor uitdieping van een bepaald onderwerp.

De werkgroepen zijn verantwoordelijk voor de meningsvorming en standpuntbepaling van de vereniging op basis van (ervarings)deskundigheid.

### Nadruk

Binnen de activiteiten en projecten zal de nadruk liggen op de collectieve belangenbehartiging (zorgen voor beter beleid en betere voorzieningen), het bieden van hoge kwaliteit van advies (ervaringsdeskundigheid en inhoudelijke kennis) en het dienen als spreekbuis van het cliëntenperspectief. Om tot een gestructureerde aanpak te komen voor het inbrengen van ervaringsdeskundigheid is verdere ontwikkeling van de organisatie nodig.

### Gezamenlijk

De vereniging is opgericht met een eigen, zelfstandige doelstelling en

heeft als doel voor haar doelgroepen gezamenlijk de belangen te behartigen. Daarom kiest zij voor het werken vanuit thema's en niet vanuit doelgroepen.

De hoofdthema's zijn zorg, welzijn, participatie, eigen regie, toegankelijkheid, arbeid (betaald/onbetaald), onderwijs en wonen. Voor zo ver geen andere partijen thema's vanuit het specifieke belang van de doelgroepen behartigen, zal Cliëntenbelang Amsterdam dat doen.

De afdeling Signalering, met onder andere de afdeling Informatie en Klachtenopvang en de cliëntenraadplegingen, zal een prominente rol binnen de organisatie moeten gaan spelen. Als vereniging willen we vaker standpunten gaan innemen en Dat vraagt een actieve en communicatieve houding. Het samenspel tussen leden en vereniging zal zich daarin gaan verfijnen en ontwikkelen.

In de volgende nieuwsbrief (september) informeren wij u weer over de laatste ontwikkelingen.

### Organigram Cliëntenbelang Amsterdam per 1 mei 2011

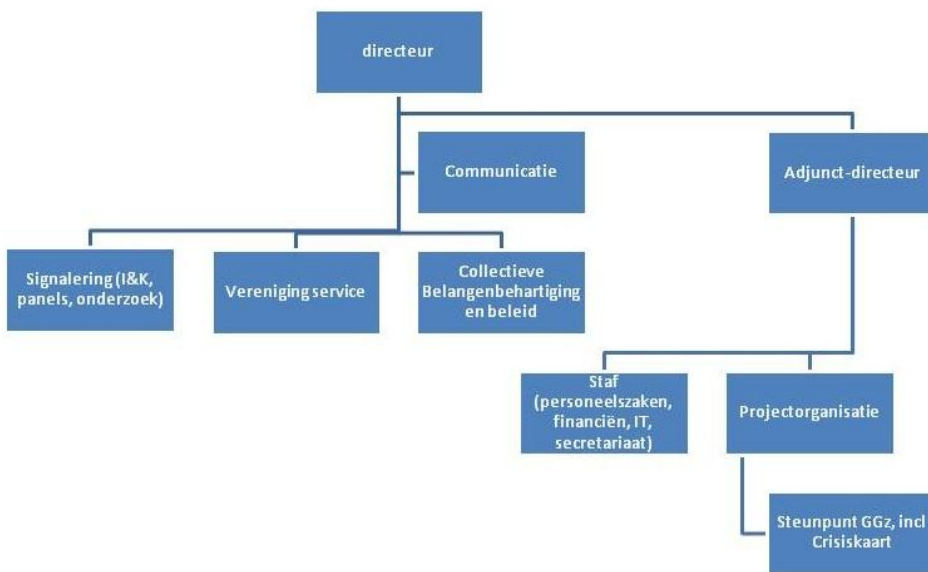

## E-panel Cliëntenbelang Amsterdam

**Cliëntenbelang Amsterdam doet onder meer onderzoek naar de kwaliteit van de gezondheidszorg en maakt hierbij gebruik van het e-panel. Het e-panel is een digitaal middel voor het doen van onderzoek en houden van enquêtes. Een modern middel ter ondersteuning van de belangenbehartiging.**

Voor ons e-panel zijn wij op zoek naar deelnemers: mensen die geïnteresseerd zijn in zorg en welzijn en een bijdrage willen leveren aan de verbetering ervan. De uitkomsten van de onderzoeken en enquêtes worden gebruikt om de belangen van

patiënten, cliënten en andere zorgconsumenten in Amsterdam en Diemen te behartigen. Dat kan zijn door de reactie van het panel te vragen op (voorgenomen) besluiten van de politiek, of door de wensen over of (on)tevredenheid met

bestaande voorzieningen voor te leggen aan verzekeraars, instellingen of politiek. Ook kan de mening van het panel gebruikt worden in de onderhandelingen met zorgverzekeraars over welke zaken zij in hun inkoopbeleid moeten

opnemen of hoe zij hun klanten het beste kunnen informeren over zorg.

Leden van het e-panel kunnen in hun profiel aangeven over welke onderwerpen of thema's zij benaderd willen worden en waarover zij informatie willen ontvangen. Het deelnemen aan de onderzoeken is niet verplicht. De antwoorden die door het panelonderzoek zijn

verkregen worden vertrouwelijk behandeld en anoniem verwerkt.

Het e-panel is een vervolg op de eerder apart regionaal opgezette e-panels van dertien Zorgbelangorganisaties, waarvan Cliëntenbelang Amsterdam er één is.

In de huidige opzet is het eenvoudig ook gezamenlijk de panelleden te

raadplegen. Bent u geïnteresseerd en wilt u zich opgeven voor ons e-panel, bezoekt u dan onze website

[www.clientenbelangamsterdam.nl](http://www.clientenbelangamsterdam.nl)

Voor meer informatie kunt u ook direct contact opnemen met Jan Philip Korthals Altes via

[j.altes@clientenbelangamsterdam.nl](mailto:j.altes@clientenbelangamsterdam.nl)

## Nodig: lijst gehandicaptenparkeerplaatsen

**Op 11 april heeft een Amsterdammer een brief aan de gemeenteraad gestuurd met de vraag waarom de gemeente Amsterdam geen lijst heeft met de locaties van de algemene gehandicaptenparkeerplaatsen. In Rotterdam bijvoorbeeld zijn die op de website van de gemeente te vinden.**

Dit raadsadres is zowel in de raadscommissie Onderwijs, Zorg en Kunst als in de raadscommissie Verkeer en Vervoer op de agenda gezet. Omdat Cliëntenbelang Amsterdam het ook belangrijk vindt dat deze informatie beschikbaar komt, is een brief gestuurd aan de raadscommissie OZK.

Volgens Cliëntenbelang is het probleem vooral dat de gemeente Amsterdam zelf geen lijst bijhoudt, niet centraal én niet in de stadsdelen. De gemeente moet er natuurlijk zelf voor zorgen dat deze lijst er komt, maar we denken graag mee over hoe

die lijst eruit zou moeten zien en waar deze te vinden moet zijn.

Bovendien kan onder ons toezicht oog voorkomen worden dat er zomaar gehandicaptenparkeerplaatsen verdwijnen. Dat dit gebeurt bleek vorig jaar uit een onderzoek dat studenten Ergotherapie van de Hogeschool van Amsterdam op verzoek van Cliëntenbelang uitvoerden in de stadsdelen Centrum, West en Zuid. Een fors aantal plekken waren verdwenen of verplaatst, of hadden een andere functie gekregen. Het overzicht met

de gehandicaptenparkeerplaatsen die er nog wel zijn is te vinden op onze website *Toegankelijkamsterdam.nl* onder de knop Verkeer en Parkeren.

Het is te hopen dat de gemeente Amsterdam snel werk gaat maken van het raadsadres, zodat volgend jaar een goed vindbaar en actueel overzicht van alle algemene gehandicaptenparkeerplaatsen in Amsterdam beschikbaar is. Voor meer informatie kunt u contact opnemen met Bart Weggeman via [b.weggeman@clientenbelangamsterdam.nl](mailto:b.weggeman@clientenbelangamsterdam.nl)

## Verordening leerlingenvervoer

**Cliëntenbelang Amsterdam sprak 25 mei in bij de raadscommissie Onderwijs, Zorg en Kunst naar aanleiding van de verordening Leerlingenvervoer. Een aantal raadsleden heeft de vragen uit de inspraak gebruikt in de discussie met wethouder Asscher.**

### De opstapplaats

De wethouder ging niet inhoudelijk in op de vragen van Cliëntenbelang over de opstapplaatsen. De bepaling in de verordening over opstapplaatsen is overgenomen uit de Modelverordening van de Vereniging Nederlandse Gemeenten, maar de wethouder gaf aan dat Amsterdam daar geen gebruik van gaat maken. Almere bijvoorbeeld wel: daar brengen ouders hun kinderen naar verzamelplaatsen om van daaruit per bus naar school te gaan. De kinderen worden weer op dezelfde verzamelplaats door de ouders opgehaald.

### Openbaar Vervoer

Zowel Cliëntenbelang Amsterdam als een aantal raadsleden vroegen zich af of zelfstandig reizen met het openbaar vervoer in Amsterdam op negenjarige leeftijd wel verantwoord is. Daarop antwoordde de wethouder dat die leeftijd ook is overgenomen van de VNG. Of dat voor de betreffende leerling passend is, laat hij

over aan de beoordeling van de schooldirectie.

Voor jongere kinderen voorziet de verordening in een begeleidersvergoeding. Cliëntenbelang Amsterdam stelde de vraag of van ouders verwacht mag worden met hun kinderen naar school te reizen. Hierover zijn door de raadsleden geen nadere vragen gesteld, wel hebben veel raadsleden hun waardering uitgesproken voor het opnemen van een hardheidsclausule in de verordening en de kwaliteitsimpuls, zoals bijvoorbeeld het aanstellen van meer begeleiders op de busjes.

### De naschoolse opvang

De wethouder bevestigde dat het beschikbare budget voor vervoer naar de naschoolse opvang ook openstaat voor nieuwe aanvragers. Dat is goed nieuws. De wethouder wil het op dit moment niet opnemen in de verordening, omdat de

gemeente zich dan verplicht tot het regelen van vervoer naar de naschoolse opvang. Als over enkele jaren meer zicht is op het aantal ritten en de bijbehorende kosten dan zou hierover alsnog een bepaling in de verordening kunnen worden opgenomen.

### Overige knelpunten

De Dienst Maatschappelijke Ontwikkeling probeert de formulierdruk voor ouders zo veel mogelijk te beperken. Zo worden de scholen tevoren gevraagd door te geven welke leerlingen ook het volgend schooljaar gebruik zullen maken van het leerlingenvervoer en worden de aanvragen voor het nieuwe schooljaar zo veel mogelijk vóóringevuld naar de ouders gestuurd. Ouders hoeven geen geld voor te schieten en eigen bijdragen worden direct verrekend.

De wethouder sprak zich niet uit over het instellen van een adviesraad, zoals bij voorbeeld de stedelijke

Wmo-adviesraad, maar gaf wel aan dat er ook andere manieren van raadpleging en inbreng van ouders, belangenorganisaties en scholen zijn.

Al met al zijn de grootste zorgpunten uit de inspraak weggenomen: het vervoer naar de naschoolse opvang is geregeld en er komen geen opstapplaatsen.

Voor meer informatie kunt u contact opnemen met Bart Weggeman via [b.weggeman@clientenbelangamsterdam.nl](mailto:b.weggeman@clientenbelangamsterdam.nl)

## Nominaties Amsterdamse Pluim 2011

**De Amsterdamse Pluim is de stimuleringsprijs voor sportverenigingen en sportaanbieders die zich onderscheiden op het gebied van sporten voor mensen met een beperking of chronische ziekte. Inmiddels zijn de genomineerden bekend.**

Het doel van de prijs is het stimuleren van sportaanbod en voorzieningen voor mensen met een beperking of chronische ziekte, en gekoppeld daaraan het vergroten van de bekendheid van het sportaanbod in Amsterdam bij mensen met een beperking.

De prijs is in 2009 voor het eerst uitgereikt door de toenmalige burgemeester van Amsterdam Job Cohen. Er worden prijzen uitgereikt in drie categorieën: Geïntegreerde sport, Gehandicaptensport en Commerciële sport. Daarnaast wordt ieder jaar ook een aanmoedigingsprijs toegekend.

De genomineerden voor 2011 zijn:

### *Categorie Geïntegreerd sporten*

- Kon. Nederlandse Handboog Schutterij (K.N.H.S) Concordia (winnaar aanmoedigingsprijs 2009).
- Amsterdamse Spoorweg Sportvereniging.
- Sportbuurtwerk Combiwel.

### *Categorie Gehandicaptensport*

- Sport & Judoclub Osdorp.
- Bowling Club Amstelstad.
- Rolstoelhockey vereniging The Dolphins.
- GGZ Buitenamstel.

### *Categorie Commercieel*

- Fitnessclub Life and Kicking.
- Slender you Amsterdam.
- Praktijk voor fysiotherapie A.H. Gerards.

De uitreiking vindt plaats op zondag 25 september tussen 15.30 en 16.00 uur tijdens de Markt op Maat in de hal van AKC Blauw Wit (winnaar aanmoedigingsprijs 2010) aan de Joos Banckersweg 18 A.

Voor meer informatie kunt u terecht bij Martine des Tombe via [m.destombe@clientenbelangamsterdam.nl](mailto:m.destombe@clientenbelangamsterdam.nl)

## Training toegankelijk welzijnswerk

**In 2008 sloten Cliëntenbelang Amsterdam en OSA het convenant *Welzijn designed for all*, hierbij ondersteund door MEE Amstel en Zaan en de Amsterdamse Vriendendiensten. Doel van het convenant was om te komen tot toegankelijk welzijnswerk voor iedereen, zowel fysiek als sociaal. In het kader hiervan werd ook een trainingsprogramma ontwikkeld. Op 30 mei vond de laatste training plaats. Tijd dus voor een terugblik.**

Het doel sloot aan bij het beleid van de gemeente Amsterdam dat ervan uitgaat dat welzijnsdiensten een belangrijke bijdrage leveren aan het activeren tot participatie van alle burgers.

De convenantpartners MEE Amstel en Zaan en de Amsterdamse Vriendendiensten ontwikkelden in 2010 een training over toegankelijkheid voor sociale professionals. Voor de uitvoering van dit trainingsprogramma ontving de OSA een subsidie van de Dienst Wonen, Zorg en Samenleven van de gemeente Amsterdam in het kader van de compensatiemiddelen AWBZ-pakketmaatregel.

In september 2010 werd begonnen met de eerste trainingen en 30 mei vond de slotbijeenkomst plaats.

De training bestond uit drie basismodules:

- Sociale toegankelijkheid lichamelijk beperkten.
- Sociale toegankelijkheid psychisch beperkten.
- Sociale toegankelijkheid licht verstandelijk beperkten.

Vervolgens konden de organisaties twee van de drie verdiepingsmodules kiezen:

- Verdiepingsmodule fysieke toegankelijkheid.
- Verdiepingsmodule psychische beperking.
- Verdiepingsmodule licht verstandelijk beperkt.

Om ervoor te zorgen dat de trainingen een structurele plek in de organisaties zouden krijgen, zijn nog twee modules toegevoegd:

- De inbeddingsmodule, waarin medewerkers leren hoe het geleerde in een stappenplan kan worden vormgegeven.
- De Directiemodule, waarin directeuren en managers van de organisaties met het onderwerp aan de slag gaan en een korte presentatie krijgen van de gegeven trainingen.

Tijdens de slotbijeenkomst zijn de stappenplannen door medewerkers van de verschillende organisaties gepresenteerd. Tevens is in opdracht van de gemeente Amsterdam bij de Universiteit van Amsterdam een onderzoek gestart, waarin de effecten van de trainingen zullen worden onderzocht.

Voor meer informatie kunt u contact opnemen met Martine des Tombe via [m.destombe@clienbelangamsterdam.nl](mailto:m.destombe@clienbelangamsterdam.nl)



## Stopzetten bouwprojecten zorg

**Eind 2010 stuurden Cliëntenbelang Amsterdam en de SIGRA wethouder Zorg Van den Burg een brief, waarin zij hun zorgen uitten over het stilvallen van bouwprojecten in de zorg. De wethouder heeft daar in april op gereageerd.**

Wethouder Van den Burg heeft laten inventariseren in welke mate deze kwestie speelt bij de zorgaanbieders en heeft concrete, bruikbare gegevens ontvangen. Van de 900 plaatsen die de komende jaren gerealiseerd zouden worden (voor het overgrote deel vervanging van bestaande locaties) gaan een kleine 400 zeker door. Hierbij moeten we denken aan een aantal projecten, waarin oude meer-persoonskamers vervangen worden door nieuwbouw. Een kleine 200 zijn nog onzeker en het overige deel is tot nader order uitgesteld.

Cliëntenbelang Amsterdam is gevraagd hierover met de gemeente in gesprek te gaan.

Het College van B&W probeert de effecten van de crisis zo veel mogelijk te beperken. Dat voorkomt echter niet dat veel bouwprojecten (voorlopig) niet doorgaan. Zo ook bouwinitiatieven in de zorg.

Dit komt mede door het terugtrekken van private investeerders. De wet-

houder volgt de ontwikkelingen op de voet om te bekijken of zich onwenselijke situaties voordoen, maar ziet voor zichzelf in dit geheel slechts een bescheiden rol.

Het zijn de zorgaanbieders zelf die uiteindelijk verantwoordelijkheid moeten dragen voor de investeringen en exploitatie, de wethouder bemoeit zich niet met hun bedrijfsvoering. Wel wil de wethouder kijken of hij zaken kan vlot trekken als het nodig is door gesprekken aan te gaan met de coöperaties.

Voor meer informatie kunt u contact opnemen met Herman Klein Tiessink via [h.kleinti@clientsbelangamsterdam.nl](mailto:h.kleinti@clientsbelangamsterdam.nl)

## Stadsgesprek woonruimteverdeling

**Op 27 april vond in hotel Arena het Stadsgesprek Woonruimteverdeling plaats onder leiding van dagvoorzitter Tarik Youssef. Centraal stond de vraag hoe betaalbare huurwoningen in de stad beter kunnen worden verdeeld. De deelnemers vanuit de overheid, woningcorporaties, belangenorganisaties en makelaars werden welkom geheten en toegesproken door Freek Ossel, wethouder Wonen en Wijken.**

Aanleiding voor dit stadsgesprek was het feit dat een bezuiniging nodig is van € 2,7 miljoen en dat de huurmarkt verstopt zit. Starters hebben een wachttijd van 7 jaar, doorstromers maar liefst 16 jaar. De discussienota Woonruimteverdeling (maart 2011) diende als uitgangspunt voor het gesprek. In deze nota staan vier scenario's om te bezuinigen en de doorstroming te bevorderen. De discussie ging veel over de doelgroepen en particuliere verhuurders.

Zo wordt in de discussienota voorgesteld de voorrang voor de doelgroepen ouderen, kunstenaars, politie, zorgverleners, onderwijzenden en studenten af te schaffen om zo de doorstroming te bevorderen.

Cliëntenbelang Amsterdam is van mening dat, hoewel sommige ouderen zichzelf prima kunnen redden op de woningmarkt, er een

voorrangsregeling nodig is voor ouderen die moeite hebben zelf een woning te vinden. Veel van de aanwezigen, waaronder de SP, waren het met Cliëntenbelang eens. Zo'n regeling heeft als voordeel dat de meeste ouderen een goede woning achterlaten en bovendien bij geschikt wonen minder zorgkosten hebben.

Voor meer informatie kunt u terecht op [www.amsterdam.nl/woonruimteverdeling](http://www.amsterdam.nl/woonruimteverdeling) of bij Anja van den Bos via [a.vandenbos@clientsbelangamsterdam.nl](mailto:a.vandenbos@clientsbelangamsterdam.nl)

## Klankbordgroep *Samen voor de buurt*

**Adviesbureau Publicarea is onlangs het onderzoek Samen voor de Buurt gestart voor het ontwikkelen van een stedenbouwkundige strategie waarin fysieke, ruimtelijke, organisatorische en sociale aspecten van levensloopbestendig wonen worden gecombineerd. Eén van de aspecten die door het Stimuleringsfonds voor Architectuur (SFA) als onderscheidend werd gezien is de afstemming met partners vanuit het veld.**

Medio mei kwam de klankbordgroep voor het eerst bijeen. Cliëntenbelang Amsterdam is hier in vertegenwoordigd met de gemeente Amsterdam, HD Projectrealisatie, zorginstellingen Cordaan en Pieter van Foreest, en Vereniging Het Zonnehuis. In de stuurgroep kwam naar voren dat het organiseren en realiseren van levensloopbestendig wonen in de wijk via veel verschillende projecten gaan, en dat de doelen ervan meestal niet meetbaar geformuleerd zijn. Hierdoor kan er weinig worden gezegd over het succes of falen van de projecten.

Ook is van gedachten gewisseld over de insteek van het onderzoek en wat belangrijke aandachtspunten zijn voor de locaties die geanalyseerd zullen

worden. Niet alleen de woningen, maar ook de leefomgeving moet levensloopbestendig worden. De sociale interactie in de woonomgeving is belangrijk voor het gevoel op eigen kracht te kunnen blijven wonen en de organisaties in de buurt kunnen veel meer van elkaars kracht profiteren.

De zorginstelling kan bijvoorbeeld voor buurtbewoners een rol als buurtcentrum vervullen, en andersom kan de zorginstelling profiteren van de activiteiten die vanuit de buurt worden georganiseerd.

Voor meer informatie kunt u contact opnemen met Anja van den Bos via [a.vandebos@clientsbelangamsterdam.nl](mailto:a.vandebos@clientsbelangamsterdam.nl)

## Hulpmiddelen voor vrijwilligerswerk

**De gemeente Amsterdam wil dat zoveel mogelijk mensen vrijwilligerswerk doen, inclusief mensen met een zintuiglijke of fysieke beperking. Voor hen wil de gemeente belemmeringen wegnemen om te vrijwilligerswerk te kunnen doen. Bijvoorbeeld door het creëren van een uitleenpool van hulpmiddelen .**

Cliëntenbelang Amsterdam heeft in opdracht van de gemeente onderzoek in hoeverre mensen met een fysieke beperking behoefte hebben aan hulpmiddelen om vrijwilligerswerk te doen. Het is twijfelachtig of een uitleenpool voor hen de belemmeringen zal opheffen om aan vrijwilligerswerk te beginnen. Maar voor mensen die al vrijwilligerswerk doen, zouden hulpmiddelen het werk minder moeilijk en zwaar maken.

Ook zou het met de juiste hulpmiddelen mogelijk zijn om vrijwilligerswerk te doen op de locatie van de organisatie. Cliëntenbelang Amsterdam adviseert de gemeente daarom budget vrij te maken, waarmee individuele vrijwilligers en vrijwilligersorganisaties hulpmiddelen kunnen aanschaffen.

Voor vrijwilligers met een beperking is het vervoer misschien wel de grootste belemmering. De gemeente

wordt dan ook aanbevolen hierop in te zetten door hen een pgb voor vervoer aan te bieden, en daarnaast een systeem te ontwikkelen waardoor het Aanvullend Openbaar Vervoer (AOV) passend wordt. Voor meer informatie kunt u contact opnemen met Márian Vink via [m.vink@clienbenbelangamsterdam.nl](mailto:m.vink@clienbenbelangamsterdam.nl)

### **Gewenste hulpmiddelen**

- Aanpassingen computer
- Spraaksoftware, voorleesmachine
- Vergrotingssoftware
- Loepen en vergroters
- Telefoon met grote toetsen
- Brailleleesregel
- Geluidsversterker gehoorapparaat
- Ringleiding
- Teksttelefoon
- Aangepaste pen
- Opnameapparatuur
- Rolstoel op de werkplek
- Ligbed of ligstoel
- Trippelstoel (zie voorpagina)

## Onderzoek vrijetijdsbesteding jongeren met een beperking

**Jongeren met een fysieke of verstandelijke beperking willen net als andere jongeren kunnen sporten en uitgaan. MEE-AZ en Cliëntenbelang Amsterdam gaan met deze jongeren onderzoeken waar ze behoefte aan hebben als het gaat om vrijetijdsbesteding.**

Ouders van jongeren zal gevraagd worden wat de gevolgen van de AWBZ-pakketmaatregel zijn voor de vrije tijdsbesteding van hun kind. In mei zijn twee werkgroepen gestart: één van jongeren met een verstandelijke beperking en één van jongeren met een fysieke beperking

Deze jongeren zijn co-onderzoeker en denken mee bij het bepalen van de onderzoeksvragen. De vragen worden gesteld tijdens vijf groepsbijeenkomsten met jongeren van 12 - 15 jaar en van 16 - 18 jaar, in beide gevallen aparte groepen voor jongeren met een

verstandelijke en met een fysieke beperking en met ouders. Voor meer informatie kunt u contact opnemen met Márian Vink via [m.vink@clienbelangamsterdam.nl](mailto:m.vink@clienbelangamsterdam.nl)

## Colofon

**Nieuwsbrief** is een periodieke uitgave van Vereniging Cliëntenbelang Amsterdam. Overname van artikelen is toegestaan met bronvermelding.

**Oplage** 750 exemplaren.

**Eindredactie** Vereniging Cliëntenbelang Amsterdam, afdeling pr en communicatie.

**Bezoekadres** Plantage Middenlaan 14-1  
1018 DD Amsterdam

**Telefoon** (0)20 75 25 100

**Fax** (0)20 75 25 101

**E-mail** [info@clienbelangamsterdam.nl](mailto:info@clienbelangamsterdam.nl)

**Internet** [www.clienbelangamsterdam.nl](http://www.clienbelangamsterdam.nl)

